



cetoprofeno

Solução oral 20mg/mL

MODELO DE BULA COM INFORMAÇÕES TÉCNICAS AOS PROFISSIONAIS DE SAÚDE



cetoprofeno

Medicamento genérico Lei nº 9.787, de 1999.

APRESENTAÇÃO

Solução oral 20mg/mL

Embalagem contendo 1 frasco com 20mL.

USO ORAL

USO ADULTO E PEDIÁTRICO ACIMA DE 1 ANO.

COMPOSIÇÃO

Cada mL (20 gotas) da solução contém:

cetoprofeno.....20mg

Veículo q.s.p.....1mL

Excipientes: propilenoglicol, álcool etílico, sacarina sódica, caramelo C, ciclamato de sódio, aroma de caramelo, hidróxido de sódio, água de osmose reversa, metilparabeno e propilparabeno.

INFORMAÇÕES TÉCNICAS AOS PROFISSIONAIS DE SAÚDE

1. INDICAÇÕES

Cetoprofeno Gotas possui atividade anti-inflamatória, analgésica e antitérmica e está indicado para o tratamento de:

- Processos reumáticos: artrite reumatoide, espondilite anquilosante, gota, condrocalcinose, reumatismo psoriático, síndrome de *Reiter*, pseudo-artrite, *lúpus* eritematoso sistêmico, esclerodermia, periartrose nodosa, osteoartrite, periartrose escápulo-umeral, bursites, capsulites, sinovites, tenossinovites, tendinites, epicondilites;
- Lesões ortopédicas: contusões e esmagamentos, fraturas, entorses, luxações;
- Algias diversas: nevralgia cérvico-braquial, cervicalgia, lombalgia, dor ciática, pós-operatórios diversos;
- Processos otorrinolaringológicos: sinusites, otites, faringites, laringites, amigdalites;
- Processos ginecológicos: anexites, parametrites, endometrites, dismenorreia;
- Processos urológicos: cólica nefrética, infecção urinária, prostatites;
- Processos odontológicos: periodontites, pulpites, abscessos, extrações dentárias.

2. RESULTADOS DE EFICÁCIA

Um estudo clínico, aberto, realizado por Addy (1985), avaliou o uso de cetoprofeno na dose de 50mg 3 vezes ao dia durante o período menstrual, por 3 meses, em 42 mulheres com

dismenorreia. Ao final do estudo 95% das mulheres retornaram às suas atividades normais e apresentaram uma boa tolerabilidade ao tratamento (ADDY, 1985).

Barbieri (1987) realizou estudo duplo-cego, randomizado, placebo-controlado, com 60 pacientes pediátricos (1 a 10 anos) com amigdalite bacteriana aguda que necessitaram amoxicilina como antibioticoterapia. Todos os parâmetros clínicos considerados, como o aspecto da orofaringe, edema, exsudato e hipertrofia das amígdalas apresentaram melhora significativa do ponto de vista estatístico, havendo superioridade do grupo que recebeu cetoprofeno em relação ao placebo.

Todos os pacientes fizeram uso de antibiótico por 7 a 10 dias (BARBIERI, 1987).

Estudo aberto realizado por Kokki et al (2000) avaliou 611 crianças (1-9anos) que fizeram uso de cetoprofeno no pós-operatório de adenoidectomia. O estudo avaliou a dor, presença de eventos adversos e sangramento durante a primeira semana de pós-operatório. A dose utilizada chegou a 5mg/kg/dia. O cetoprofeno demonstrou uma boa eficácia analgésica e segurança durante o curto período de utilização. Não houve quadro de sangramento clinicamente significativo e nenhuma criança necessitou de intervenção, reoperação ou mesmo internação por causa de sangramento (KOKKI, 2000).

Estudo realizado por Spongsveen et al (1978) avaliou o uso do cetoprofeno na dose de 50mg 3 vezes ao dia em pacientes com doenças osteoarticulares crônicas. Esses pacientes foram acompanhados por um período mínimo de 3 meses até 12 meses. O cetoprofeno promoveu melhora clínica na maioria dos pacientes, comprovando sua eficácia dentre os pacientes avaliados. O número de eventos adversos ocorreu em 13% dos pacientes, sendo os eventos gastrintestinais, principalmente a dispepsia, o mais frequente. Entretanto não houve nenhum evento considerado sério (SPONGSVEEN, 1978).

Karvonen et al (2008) realizaram estudo duplo-cego, randomizado, placebo-controlado, com grupos paralelos onde foi avaliado o uso de paracetamol e cetoprofeno no controle de dor pós-operatório de 60 pacientes adultos submetidos a prótese total de quadril. O uso do cetoprofeno por via oral, na dose de 300mg dia, reduziu em 22% o consumo de opioide no 1º dia de pós-operatório (KARVONEN, 2008).

3. CARACTERÍSTICAS FARMACOLÓGICAS

Propriedades farmacodinâmicas

O cetoprofeno, princípio ativo deste medicamento, é um anti-inflamatório não esteroidal (AINE), derivado do ácido arilcarboxílico, pertencente ao grupo do ácido propiônico dos AINEs. Cetoprofeno Gotas possui propriedades anti-inflamatória, antitérmica e apresenta atividade analgésica periférica e central.

Inibe a síntese de prostaglandinas e a agregação plaquetária, no entanto, seu mecanismo de ação não está completamente elucidado.

Propriedades farmacocinéticas

Absorção

O cetoprofeno é rápida e completamente absorvido pelo trato gastrintestinal. Os níveis plasmáticos máximos são obtidos dentro de 60 a 90 minutos após administração oral. Quando o cetoprofeno é administrado com alimentos, a taxa de absorção diminui, resultando em atraso e redução da concentração plasmática ($C_{máx}$), entretanto, a biodisponibilidade total não é alterada.

Distribuição

O cetoprofeno encontra-se 99% ligado às proteínas plasmáticas. Difunde-se pelo líquido sinovial, tecidos intra-articulares, capsulares, sinoviais e tendinosos e atravessa a barreira

placentária e hemato-encefálica. A meia-vida de eliminação plasmática é de aproximadamente 2 horas.

Metabolismo

A biotransformação do cetoprofeno é caracterizada por dois processos principais: por hidroxilação e por conjugação com ácido glicurônico, sendo a última a principal via no homem.

A excreção de cetoprofeno na forma inalterada é muito baixa (menos de 1%). Quase toda a dose administrada é excretada na forma de metabólitos na urina, dos quais 65 a 85% da dose administrada são excretados como metabólito glicuronídeo.

Eliminação

Cinquenta por cento (50%) da dose administrada é excretada na urina dentro de 6 horas após a administração do medicamento. Durante 5 dias após a administração oral, aproximadamente 75 a 90% da dose é excretada principalmente pela urina. A excreção fecal é muito pequena (1 a 8%).

Populações especiais

Pacientes idosos: a absorção do cetoprofeno não é modificada; há aumento da meia-vida (3 horas) e diminuição do *clearance* plasmático e renal.

Pacientes com insuficiência hepática: não ocorrem alterações significativas do *clearance* plasmático e da meia-vida de eliminação. No entanto, a fração não ligada às proteínas encontra-se aproximadamente duplicada.

Pacientes com insuficiência renal: há diminuição do *clearance* plasmático e renal e aumento da meia-vida de eliminação de acordo com a severidade da insuficiência renal.

4. CONTRAINDICAÇÕES

Este medicamento é contraindicado nos seguintes casos:

- Pacientes com histórico de reações de hipersensibilidade ao cetoprofeno, como crises asmáticas ou outros tipos de reações alérgicas ao cetoprofeno, ao ácido acetilsalicílico ou a outros AINES. Nestes pacientes foram relatados casos de reações anafiláticas severas, raramente fatais (vide “Reações Adversas”).
- Pacientes com úlcera péptica/hemorrágica, ou com histórico.
- Pacientes com histórico de sangramento ou perfuração gastrointestinal, relacionada ao uso de AINES.
- Pacientes com insuficiência severa cardíaca, hepática ou renal.
- Mulheres no terceiro trimestre da gravidez.

Este medicamento é contraindicado para uso por pacientes com insuficiência cardíaca, hepática ou renal severas.

Este medicamento é contraindicado para menores de 1 ano.

Categoria de risco de gravidez (3º trimestre gestacional): D

Este medicamento não deve ser utilizado por mulheres grávidas sem orientação médica. Informe imediatamente seu médico em caso de suspeita de gravidez.

5. ADVERTÊNCIAS E PRECAUÇÕES

Embora os AINES possam ser requeridos para o alívio das complicações reumáticas que ocorrem devido ao *lúpus* eritematoso sistêmico (LES), recomenda-se extrema cautela na sua utilização, uma vez que pacientes com LES podem apresentar predisposição à toxicidade por AINES no sistema nervoso central e/ou renal.

As reações adversas podem ser minimizadas através da administração da dose mínima eficaz e pelo menor tempo necessário para controle dos sintomas.

Deve-se ter cautela em pacientes que fazem uso concomitante de cetoprofeno e medicamentos que possam aumentar o risco de sangramento ou úlcera, como corticosteroides orais, anticoagulantes como a varfarina, inibidores seletivos da recaptção de serotonina ou agentes antiplaquetários como o ácido acetilsalicílico (vide “Interações Medicamentosas”).

Sangramento, úlcera e perfuração gastrintestinais, que podem ser fatais, foram reportados com todos os AINES durante qualquer período do tratamento, com ou sem sintomas ou histórico de eventos gastrintestinais graves.

Reações cutâneas graves, algumas fatais, incluindo dermatite esfoliativa, síndrome de *Stevens-Johnson* e necrólise epidérmica tóxica, foram reportadas muito raramente com o uso de AINES. Existe um risco maior da ocorrência destas reações adversas no início do tratamento, a maioria dos casos ocorrendo no primeiro mês.

Assim como para os demais AINES, na presença de doença infecciosa, deve-se notar que as propriedades anti-inflamatória, analgésica e antitérmica do cetoprofeno podem mascarar os sinais habituais de progressão da infecção, como por exemplo, febre.

Em pacientes que apresentam testes de função hepática anormais ou com histórico de doença hepática, os níveis de transaminase devem ser avaliados periodicamente, particularmente durante tratamento a longo prazo. Raros casos de icterícia e hepatite foram reportados com o uso de cetoprofeno.

Se ocorrerem distúrbios visuais, tal como visão embaçada, o tratamento com cetoprofeno deve ser descontinuado.

Gravidez e Lactação

O uso de AINES pode prejudicar a fertilidade feminina e não é recomendado em mulheres que estão tentando engravidar.

Em mulheres com dificuldade de engravidar ou que estejam sob investigação de infertilidade, deve ser considerada a descontinuação do tratamento com AINES.

Durante o primeiro e segundo trimestres da gestação: não existe evidência de teratogenicidade ou embriotoxicidade em camundongos e ratos. Em coelhos foram relatados leves efeitos de embriotoxicidade provavelmente relacionados à toxicidade materna.

Como a segurança do cetoprofeno em mulheres grávidas não foi avaliada, seu uso deve ser evitado durante o primeiro e segundo trimestres da gravidez.

Durante o terceiro trimestre da gestação: todos os inibidores da síntese de prostaglandinas, inclusive o cetoprofeno, podem induzir toxicidade cardiopulmonar e renal no feto. No final da gravidez, pode ocorrer aumento do tempo de sangramento da mãe e do feto. Portanto, cetoprofeno é contraindicado durante o último trimestre da gravidez.

Categoria de risco na gravidez (1° e 2° trimestres gestacionais): C

Este medicamento não deve ser utilizado por mulheres grávidas sem orientação médica ou do cirurgião-dentista.

Lactação: não existem dados disponíveis sobre a excreção de cetoprofeno no leite humano. O uso de cetoprofeno não é recomendado durante a amamentação.

Populações especiais

Idosos

É aconselhável reduzir a dose inicial e manter o tratamento na dose mínima eficaz. Um ajuste posológico individual pode ser considerado somente após o desenvolvimento de boa tolerância individual. A frequência das reações adversas aos AINES é maior em idosos, especialmente sangramento e perfuração gastrintestinais, os quais podem ser fatais.

Crianças

A segurança e eficácia do uso de cetoprofeno Gotas em crianças abaixo de 1 ano ainda não foram estabelecidas.

Outros grupos de risco:

Deve-se ter cautela quando cetoprofeno Gotas for administrado em pacientes que têm ou já tiveram úlcera péptica e/ou doença gastrintestinal (colite ulcerativa, doença de *Crohn*), pois estas condições podem ser exacerbadas.

No início do tratamento, a função renal deve ser cuidadosamente monitorada em pacientes com insuficiência cardíaca, cirrose e nefrose, naqueles que fazem uso de diuréticos ou em pacientes com insuficiência renal crônica, principalmente se estes pacientes são idosos. Nesses pacientes, a administração do cetoprofeno pode induzir a redução no fluxo sanguíneo renal causada pela inibição da prostaglandina e levar à descompensação renal.

Deve-se ter cautela no uso de cetoprofeno em pacientes com histórico de hipertensão e/ou insuficiência cardíaca congestiva leve a moderada, uma vez que retenção de líquidos e edema foram relatados após a administração de AINES.

Assim como para os demais anti-inflamatórios não esteroidais (AINES), deve-se ter cautela no uso de cetoprofeno em pacientes com hipertensão não controlada, insuficiência cardíaca congestiva, doença cardíaca isquêmica estabelecida, doença arterial periférica e/ou doença cerebrovascular, bem como antes de iniciar um tratamento a longo prazo em pacientes com fatores de risco para doenças cardiovasculares (ex. hipertensão, hiperlipidemia, diabetes *mellitus* e em fumantes).

Alterações na capacidade de dirigir veículos e operar máquinas

Os pacientes devem ser advertidos sobre o risco de ocorrência de sonolência, tontura ou convulsão durante o tratamento com cetoprofeno e orientados a não dirigir veículos ou operar máquinas caso estes sintomas ocorram.

Este medicamento não deve ser administrado diretamente na boca. Ele deve ser sempre diluído em um pouco de água.

6. INTERAÇÕES MEDICAMENTOSAS

Associações medicamentosas não recomendadas

- Outros AINES (incluindo inibidores seletivos da cicloxigenase 2) e altas dosagens de salicilatos: aumento do risco de ulceração e sangramento gastrintestinais.
- Álcool: risco de efeitos adversos gastrintestinais, incluindo ulceração ou hemorragia; pode aumentar o risco de toxicidade hepática.
- Anticoagulantes (heparina e varfarina) e inibidores da agregação plaquetária (ex. ticlopidina e clopidogrel): aumento do risco de sangramento. Se o tratamento concomitante não puder ser evitado, deve-se realizar cuidadoso monitoramento.
- Lítio: risco de aumento dos níveis plasmáticos de lítio, devido a diminuição da sua excreção renal, podendo atingir níveis tóxicos. Realizar se necessário, um cuidadoso monitoramento dos níveis plasmáticos de lítio e um ajuste posológico do lítio durante e após tratamento com AINES.

- Outros medicamentos fotossensibilizantes: podem causar efeitos fotossensibilizantes adicionais.
- Metotrexato em doses maiores do que 15mg/semana: aumento do risco de toxicidade hematológica do metotrexato, especialmente quando administrado em altas doses (> 15 mg/semana), possivelmente relacionado ao deslocamento do metotrexato ligado à proteína e à diminuição do seu *clearance* renal.
- Colchicina: aumenta o risco de ulceração ou hemorragia gastrointestinal. A inibição da agregação plaquetária promovida por AINEs adicionada aos efeitos da colchicina nos mecanismos de coagulação sanguínea pode aumentar o risco de sangramento em outros locais que não seja o trato gastrointestinal.

Associações medicamentosas que requerem precauções

- Corticosteroides (ex. prednisona, prednisolona, dexametasona): aumento do risco de ulceração ou sangramento gastrointestinal (vide “Advertências e Precauções”).
- Diuréticos (ex. furosemida, hidroclorotiazida, clortalidona): pacientes utilizando diuréticos, particularmente os desidratados, apresentam maior risco de desenvolvimento de insuficiência renal devido a diminuição do fluxo sanguíneo renal causada pela inibição de prostaglandina. Estes pacientes devem ser reidratados antes do início do tratamento concomitante e a função renal deve ser monitorada quando o tratamento for iniciado (vide “Advertências e Precauções”).
- Inibidores da ECA - (ex. captopril, enalapril, lisinopril) e antagonistas da angiotensina II (ex. irbesartana, losartana, valsartana): em pacientes com comprometimento da função renal (ex. pacientes desidratados ou pacientes idosos), a coadministração de um inibidor da ECA ou de um antagonista da angiotensina II e de um agente que inibe a ciclooxigenase pode promover a deterioração da função renal, incluindo a possibilidade de insuficiência renal aguda.
- Metotrexato em doses menores do que 15mg/semana: durante as primeiras semanas de tratamento em associação, o hemograma completo deve ser monitorado uma vez por semana. Se houver qualquer alteração da função renal ou se o paciente é idoso, o monitoramento deve ser realizado com maior frequência.
- Pentoxifilina: aumento do risco de sangramento. É necessário realizar monitoramento clínico e do tempo de sangramento com maior frequência.

Associações medicamentosas a serem consideradas

- Agentes anti-hipertensivos tais como betabloqueadores (ex. propranolol, atenolol, metoprolol), inibidores da enzima conversora de angiotensina, diuréticos: risco de redução do efeito anti-hipertensivo por inibição das prostaglandinas vasodilatadoras pelos AINEs.
- Trombolíticos: aumento do risco de sangramento.
- Probenecida: a administração concomitante com probenecida pode reduzir acentuadamente o *clearance* plasmático do cetoprofeno.
- Inibidores seletivos da recaptção de serotonina (ex. fluoxetina, paroxetina, sertralina): aumento do risco de sangramento gastrointestinal.

Alimentos

O uso concomitante com alimentos pode retardar a absorção do cetoprofeno, entretanto não foram observadas interações clinicamente significativas.

Exames de laboratório

O uso de cetoprofeno pode interferir na determinação de albumina urinária, sais biliares, 17-cetosteroides e 17- hidrocorticosteroides que se baseiam na precipitação ácida ou em reação colorimétrica dos grupos carbonil.

7. CUIDADOS DE ARMAZENAMENTO DO MEDICAMENTO

DURANTE O CONSUMO ESTE PRODUTO DEVE SER MANTIDO NO CARTUCHO DE CARTOLINA, CONSERVADO EM TEMPERATURA AMBIENTE (15 A 30°C). PROTEGER DA LUZ E UMIDADE.

Prazo de validade: 24 meses a partir da data de fabricação.

Número de lote e datas de fabricação e validade: vide embalagem.

Não use medicamento com o prazo de validade vencido. Guarde-o em sua embalagem original.

Características físicas e organolépticas: Solução límpida de cor âmbar com aroma de caramelo.

Antes de usar, observe o aspecto do medicamento.

Todo medicamento deve ser mantido fora do alcance das crianças.

8. POSOLOGIA E MODO DE USAR

As gotas deverão ser dissolvidas em quantidade suficiente de água filtrada e tomadas por via oral.

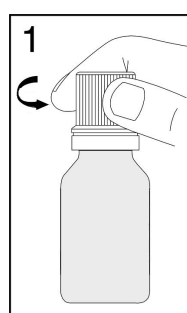

1- Coloque o frasco na posição vertical com a tampa para o lado de cima, gire-a até romper o lacre.

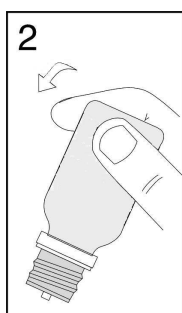

2- Virar o frasco.

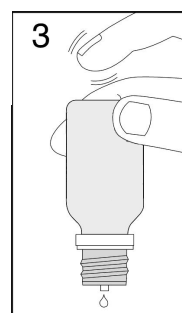

3- Com o conta-gotas para o lado de baixo, bata levemente com o dedo no fundo do frasco para iniciar o gotejamento (1 gota = 1mg de cetoprofeno / 20 gotas = 1mL).

Uso em crianças:

Acima de 1 ano: 1 gota por kg de peso, a cada 6 ou 8 horas.

7 a 11 anos: 25 gotas, a cada 6 ou 8 horas.

Uso adulto:

50 gotas a cada 6 ou 8 horas.

Dose máxima diária recomendada: 300mg (300 gotas).

Posologia em casos especiais:

- **Crianças:** A segurança e eficácia do uso de cetoprofeno Gotas em crianças abaixo de 1 ano ainda não foram estabelecidas.

- **Pacientes com insuficiência renal e idosos:** é aconselhável reduzir a dose inicial e manter estes pacientes na dose mínima eficaz. Um ajuste posológico individual deve ser considerado somente após ter apurado boa tolerância individual (vide "Propriedades Farmacocinéticas").

- **Pacientes com insuficiência hepática:** estes pacientes devem ser cuidadosamente monitorados e deve-se manter a menor dose eficaz diária (vide “Propriedades Farmacocinéticas”).

Não há estudos dos efeitos de cetoprofeno Gotas administrado por vias não recomendadas. Portanto, por segurança e para garantir a eficácia deste medicamento, a administração deve ser somente por via oral.

9. REAÇÕES ADVERSAS

Reação muito comum ($\geq 1/10$).

Reação comum ($\geq 1/100$ e $< 1/10$).

Reação incomum ($\geq 1/1.000$ e $< 1/100$).

Reação rara ($\geq 1/10.000$ e $< 1/1.000$).

Reação muito rara ($< 1/10.000$).

Reação desconhecida (não pode ser estimada a partir dos dados disponíveis).

Foram relatadas reações de hipersensibilidade, diarreia e vômitos em estudos clínicos realizados com bebês e crianças.

A lista a seguir de reações adversas está relacionada a eventos apresentados com o uso de cetoprofeno no tratamento de condições agudas ou crônicas:

Distúrbios no sistema sanguíneo e linfático:

-Rara: anemia hemorrágica.

-Desconhecida: agranulocitose, trombocitopenia, aplasia medular, anemia hemolítica, leucopenia.

Distúrbios no sistema imune:

-Desconhecida: reações anafiláticas, incluindo choque.

Distúrbios psiquiátricos:

-Desconhecida: depressão, alucinações, confusão, distúrbios de humor.

Distúrbios no sistema nervoso:

-Incomum: cefaleia, vertigem, sonolência.

-Rara: parestesia.

-Desconhecida: meningite asséptica, convulsões, disgeusia.

Distúrbios visuais:

-Rara: visão embaçada, tal como visão borrada (vide “Advertências e Precauções”).

Distúrbios auditivos e do labirinto:

-Rara: tinido.

Distúrbios cardíacos:

-Desconhecida: exacerbação da insuficiência cardíaca

Distúrbios vasculares:

-Desconhecida: hipertensão, vasodilatação, vasculite (incluindo vasculite leucocitoclástica).

Distúrbios respiratórios, torácicos e mediastinais:

-Rara: asma.

-Desconhecida: broncoespasmo, principalmente em pacientes com hipersensibilidade conhecida ao ácido acetilsalicílico e/ou a outros AINEs).

Distúrbios gastrintestinais:

-Comum: dispepsia, náusea, dor abdominal, vômito.

-Incomum: constipação, diarreia, flatulência e gastrite.

-Rara: estomatite, úlcera péptica.

-Desconhecida: exacerbação da colite e doença de *Crohn*, hemorragia, perfuração gastrintestinais, pancreatite.

Distúrbios hepatobiliares:

-Rara: hepatite, aumento dos níveis das transaminases.

Distúrbios cutâneos e subcutâneos:

-Incomum: erupção cutânea (*rash*), prurido.

-Desconhecida: reação de fotossensibilidade, alopecia, urticária, angioedema, erupções bolhosas incluindo síndrome de *Stevens-Johnson*, necrólise epidérmica tóxica, pustulose exantematosa aguda generalizada.

Distúrbios renais e urinários:

-Desconhecida: insuficiência renal aguda, nefrite túbulo-intersticial, síndrome nefrótica e anormalidade nos testes da função renal.

Distúrbios gerais:

-Incomum: edema.

Distúrbios do metabolismo e nutrição:

-Desconhecida: hiponatremia.

Investigações:

-Rara: ganho de peso.

Em casos de eventos adversos, notifique ao Sistema de Notificações em Vigilância Sanitária – NOTIVISA, disponível em www.anvisa.gov.br/hotsite/notivisa/index.htm, ou para a Vigilância Sanitária Estadual ou Municipal.

10. SUPERDOSE

Sintomas

Casos de superdose foram relatados com doses de até 2,5g de cetoprofeno. A maioria dos sintomas observados foram benignos e limitados à letargia, sonolência, náusea, vômito e dor epigástrica.

Tratamento

Não existe nenhum antídoto específico para superdose ao cetoprofeno. Em caso suspeito de superdose elevada, recomenda-se lavagem gástrica, devendo-se instituir tratamento sintomático e de suporte visando compensar a desidratação, monitorar a excreção urinária e corrigir a acidose, se presente.

Se ocorrer insuficiência renal, hemodiálise pode ser útil para remover o fármaco circulante.

Em caso de intoxicação ligue para 0800 722 6001, se você precisar de mais orientações.

DIZERES LEGAIS

M.S. nº 1.0370.0548

Farm. Resp.: Andreia Cavalcante Silva

CRF-GO nº 2.659



**LABORATÓRIO
TEUTO BRASILEIRO S/A.**

CNPJ – 17.159.229/0001 -76
VP 7-D Módulo 11 Qd. 13 – DAIA
CEP 75132-140 – Anápolis – GO
Indústria Brasileira



VENDA SOB PRESCRIÇÃO MÉDICA.

HISTÓRICO DE ALTERAÇÕES DE BULA

| Dados da submissão eletrônica | | | Dados da petição/notificação que altera bula | | | | Dados das alterações de bulas | | |
|-------------------------------|-------------------|--|--|-------------------|--|-------------------|--|------------------|---|
| Data do expediente | Nº. do expediente | Assunto | Data do expediente | Nº. do expediente | Assunto | Data de aprovação | Itens de bula | Versões (VP/VPS) | Apresentações relacionadas |
| 03/10/2014 | 0882707/14-9 | 10452 - GENÉRICO – Notificação de Alteração de Texto de Bula – RDC – 60/12 | 03/10/2014 | 0882707/14-9 | 10452 - GENÉRICO – Notificação de Alteração de Texto de Bula - RDC – 60/12 | 03/10/2014 | 4.CONTRAIINDICAÇÕES 5. ADVERTÊNCIAS E PRECAUÇÕES. 9. REAÇÕES ADVERSAS. 10. SUPERDOSE. DIZERES LEGAIS | VPS | -20mg/ml sol or ct fr vd amb got x 20mL. -20mg/mL sol or ct fr plas amb got X 20mL |
| 22/04/2015 | | 10452 - GENÉRICO – Notificação de Alteração de Texto de Bula – RDC – 60/12 | 22/04/2015 | | 10452 - GENÉRICO – Notificação de Alteração de Texto de Bula – RDC – 60/12 | 22/04/2015 | 9. REAÇÕES ADVERSAS. DIZERES LEGAIS | VPS | -20mg/ml sol or ct fr vd amb got x 20mL. -20mg/mL sol or ct fr plas amb got X 20mL |